

Ville de Châtelet

& Grandir Apprendre

spécial enseignement - Juin 2018



+ Rue de Gilly
Plans de déviation P.4



Un enseignement de qualité

Des enfants responsables et solidaires



L'avenir de nos sociétés présente des défis importants auxquels devront faire face nos enfants. Pourtant, dès aujourd'hui, nos écoles s'attèlent à les préparer par un enseignement ouvert sur le monde extérieur et les problématiques du futur. Investir dans le bien-être et l'épanouissement des jeunes est une priorité afin de former des adultes de demain responsables, respectueux, tolérants, ayant un sens moral et civique aiguisé.

Des projets scolaires innovants

Nous n'hésitons pas à donner les moyens nécessaires pour mener des actions concrètes et participer à des initiatives d'avenir.

Le respect de l'environnement et la sensibilisation à la propreté en ville sont des enjeux importants. C'est pourquoi nos écoles s'engagent chaque année dans des actions telles que « Quartier Propre ». Ces enfants montrent ici l'exemple et réalisent, sur le terrain, les dégâts de l'incivilité.

Afin de garantir une ouverture au monde extérieur et un accès à la culture, nos écoles proposent de nombreuses sorties pédagogiques et excursions.

L'apprentissage de la citoyenneté représente un autre défi que les élèves relèvent avec brio en participant activement au Conseil Consultatif des Enfants depuis plusieurs années. Ces adultes de demain font ici leurs premiers pas dans la démocratie.

De nouvelles infrastructures

Nos services se sont fortement impliqués dans la rénovation de plusieurs bâtiments scolaires et des écoles ont vu leurs classes, réfectoires et couloirs s'offrir de nouvelles couleurs pour le plaisir des élèves. Afin de garantir leur sécurité, nous en profitons aussi pour vérifier les infrastructures électriques.

Le bien-être des enfants passe également par des améliorations moins élégantes, mais combien nécessaires : les commodités sanitaires. Plusieurs écoles profitent d'espaces complètement remis à neuf qui garantissent la salubrité pour tous.

Des valeurs à préserver

Nos établissements offrent des repères en matière de respect, de tolérance, de politesse et de savoir-vivre : des valeurs à intégrer au sein des familles afin de parfaire cette éducation.

Nous croyons en l'avenir parce que ces enfants, vos enfants, nous donnent de l'espoir.

▶ Daniel Vanderlick,
Bourgmestre



SOMMAIRE

LE MOT DU BOURGMESTRE 3

INFOS-TRAVAUX 4

PONT DU CHEMIN DE FER 5

G.S. BOUBIER

BOUBIER 6

SART-ALLET 7

GENDEBIEN 8

G.S. GRAND-CHÊNE

TAILLIS-PRÉ 9

EMILE LEMPEUR 10

DES GAUX 11

G.S. DESTRÉE

DESTRÉE 12

CHARBONNAGES 13

G.S. HAYETTES-SOLVAY

HAYETTES 14

SOLVAY 15

MÉRODE 16

ACADÉMIE DE DESSIN ET

DES ARTS DÉCORATIFS 17

GUSTAVE CAMUS

CONSERVATOIRE DE

MUSIQUE ET DES ARTS 18

PARLÉS MAURICE

GUILLAUME

PROMOTION SOCIALE

E.C.E.T.I.C. 19

Travaux, rue de Gilly : les déviations conseillées

Des travaux ont débuté sous la responsabilité du SPW à la rue de Gilly ce 22 mai à partir de l'intersection du Ravel, le croisement avec la rue de la Vallée et ce jusqu'au pont de la Sambre. Ils se dérouleront en deux phases.

Phase 1

La première phase s'étendra du 22 mai au 06 juillet sur un premier côté et provoquera un rétrécissement sur deux bandes de circulation. L'accès à la rue Wilmart sera bloqué et limité aux riverains (voir plan).



Déviations générales



EN BREF

RUE DE GILLY

Phase 1 - 22/05 au 06/07

Phase 2 - juillet à fin septembre

PONT DU CHEMIN DE FER

Bloqué dès mi-septembre

Triangle rue de la poste

bloqué du 10/10 au 31/10

Reconstruction jusque mai 2019

Rue de Gilly et pont du Chemin de Fer

INFOS-TRAVAUX

Phase 2

La phase 2 se déroulera de juillet à fin septembre de l'autre côté de la rue de Gilly. L'accès à la rue de la Vallée au croisement avec la rue de Gilly sera bloqué, ce qui impliquera quelques déviations de proximité. Des déviations seront également mises en place afin de garantir l'accès à la gare aux usagers et aux bus.

En fonction de l'avancement du chantier, un rond point provisoire sera mis en place soit au croisement avec la rue Grégoire Soupart, soit au niveau de l'avenue de Châtelet. En effet, l'accès par le triangle de la rue de la poste (voir plan) sera perturbé durant cette phase jusqu'à fin septembre. Cet accès sera ensuite bloqué pour le chantier de remplacement du pont orchestré par INFRABEL.



Un nouveau pont du chemin de fer pour son centième anniversaire

Construit en 1919, le pont du chemin de fer doit faire peau neuve. Cela implique des travaux d'envergure en termes de démolition et de reconstruction. En effet, le pont actuel pèse plus de 1000 tonnes qu'il faudra évacuer.

Infrabel, l'opérateur des travaux, doit donc entamer des travaux préparatoires pour alléger le pont à partir de mi-septembre. Ce qui en bloquera l'accès aux voitures. À partir du 10 octobre, une grue impressionnante sera installée au triangle (marqué d'une croix sur la carte) de la rue de la Poste ce qui en bloquera l'accès jusqu'au 31 octobre.

Le rond-point temporaire ne sera plus d'application après réouverture du triangle. Toutefois, le plan de déviation reste encore soumis à d'éventuelles modifications. Ces informations seront confirmées lors de la réunion d'information et vous seront ensuite communiquées via la presse et le site web.



La vétusteté du pont nécessite des travaux d'envergure

INFRABEL
Right On Track



Proche de vous

DES TRAVAUX
FERROVIAIRES
PRÈS DE CHEZ VOUS?

www.inforiverains.be
info.projets@infrabel.be
0800 55 000

RÉUNION D'INFORMATION

Vous avez des questions concernant ce chantier ? Une réunion d'information est organisée le 19 juin, 19h, à l'Hôtel de Ville de Châtelet. L'opérateur des travaux (Infrabel) et nos services tiendront compte de toutes vos demandes.

Dans notre école, le bien-être des enfants est une priorité !

Avec une cour de récréation réaménagée en zones de confort et de jeux, de nombreux conflits ont été réduits. Petits et grands parviennent à jouer et apprendre sans se chamailler. Nous encourageons aussi les enfants à s'exprimer et devenir autonomes dans la gestion de leurs émotions au travers des cercles de paroles organisés chaque semaine.

De nombreuses activités sont également au programme comme des séances de sophrologie, des sorties nature, des classes de sport, etc.

Siège administratif - École de Boubier

14, rue des Écoles - 6200 Châtelet
071 /38.59.86 - boubierchatelet@gmail.com

Directrice : Minette Yvelyne - 0497 /51 00 94



Epanouissement

Boubier Bien-être

Sart-Allet

Culture Respect

Gendebien

Diversité



Des tout petits bien pris en charge.

Dans les classes maternelles, les enfants sont accueillis par des institutrices attentionnées, ainsi qu'une puéricultrice. Chacun trouve sa place et s'épanouit grâce à des activités adaptées à son niveau (différenciation). Certaines d'entre elles sont proposées par résolution de problèmes afin de développer le sens de la réflexion.

Chez les petits, nous confectionnons des chapeaux et des décorations de table à la fin de chaque mois pour fêter les anniversaires. Des animations, ainsi que des classes-sorties sont programmées chaque année et des cours de psychomotricité sont donnés chaque semaine.

Nos locaux sont adaptés aux tout petits : petits WC, salle de sieste, salle de jeux en cas de mauvais temps avec du matériel sportif (tapis de course, rameurs, vélo, etc.).

Dans la cour, nous bénéficions d'un grand module ainsi que de jeux peints au sol et vos enfants y jouent en toute confiance grâce aux zones délimitées.

Apprendre, s'épanouir et réussir

GROUPE SCOLAIRE BOUBIER

Dans l'implantation du Sart-Allet, l'équipe met l'accent sur plusieurs aspects pédagogiques comme l'ouverture vers le monde extérieur par des sorties ludiques et culturelles.

Dans le respect des règles et des camarades, les enfants profitent des zones de jeux aménagées dans la cour avec du matériel pédagogique. Ils s'éveillent également à la faune et à la flore par la présence d'un hôtel à insectes et d'un potager.



L'équipe éducative met aussi en avant :

- L'apprentissage par le jeu
- La manipulation
- La différenciation
- La remédiation
- L'apprentissage actif
- La diversité culturelle
- L'usage multimédia et la bibliothèque
- La collaboration entre les maternelles et les primaires (cycle 5-8)

Au sein de notre établissement, votre enfant pourra bénéficier :

- De repas complets, de potages ou de sandwiches
- D'une garderie le matin et l'après-midi
- D'aide lors de l'école des devoirs
- D'activités sportives dès la maternelle (patinoire)
- D'un cours d'option philosophique et d'un cours de philosophie et de citoyenneté
- De l'apprentissage d'une langue étrangère dès la 5ème année

**À l'école du Sart-Allet,
tout le monde s'y plait !**

Rue des Cayats, 36 - 6200 Châtelet
071 /38.91.69 - boubierchatelet@gmail.com



UNE JOURNÉE DE DÉCOUVERTES ARCHÉOLOGIQUES

Au degré supérieur à l'école de Boubier, des sorties en rapport avec les cours d'éveil sont organisées.

Nous nous sommes rendus sur un site archéologique où nous avons pu nous mettre dans la peau d'un vrai archéologue. Nous avons pu faire de belles découvertes qui nous ont permis de comprendre les constructions à cette époque et l'histoire d'un village.



Marie-France Toussaint,
Échevin de l'Enseignement

L'implantation de Gendebien est une petite école familiale qui vous accueillera dans un cadre agréable et totalement rénové. Notre structure favorise les contacts avec les parents et les enfants.

Nous sommes une équipe super motivée qui met en avant la pédagogie différenciée et individuelle.

À l'école Gendebien, on y est bien...

Rue Gendebien, 224 - 6200 Châtelet
071 /40.10.26 - boubierchatelet@gmail.com



De nombreuses activités pédagogiques et culturelles sont organisées pendant l'année scolaire :

- Classe de dépassement
- Excursion d'un jour
- Fête enfantine (spectacle)
- Activités culinaires (nous préparons avec les enfants des collations saines)
- Psychomotricité
- Exposition de travaux réalisés par les enfants

Il y a possibilité d'avoir à midi, des repas chauds, soupes et sandwiches ainsi qu'une garderie le matin et le soir.

N'hésitez pas à prendre contact avec nous pour venir visiter notre petite école.

JOYEUX NOËL !

Chaque année, nous organisons aussi un petit marché de Noël préparé avec les enfants.

Notre petite école se voulant très familiale, il nous paraît essentiel de pouvoir se retrouver tous ensemble : parents, élèves et toute l'équipe.



Evoluer dans de bonnes conditions

GROUPE SCOLAIRE GRAND-CHÊNE

L'école du Taillis-Pré : une école de quartier conviviale

Grâce à des classes peu surchargées, l'équipe dynamique parvient à donner l'attention nécessaire à chaque enfant pour progresser. Dans cette école de quartier, personne n'est un numéro.

L'école offre par ailleurs un cadre idyllique avec des espaces verts, des potagers, des jeux d'extérieur et une cour de récréation réaménagée.

Vos enfants profitent d'un suivi continu de la 1ère maternelle à la 6ème primaire. De nombreuses sorties pédagogiques sont organisées pour leur offrir une ouverture au monde extérieur.

L'école met également l'accent sur l'utilisation des nouvelles technologies. Une autre bonne idée a été d'organiser des petits déjeuners malins, ce qui sensibilise l'enfant à une alimentation équilibrée.



Rue de la Plaine, 11/13 - 6200 Châtelineau
071 /39.57.84 - grand-chene.chatelet@skynet.be
Directeur : Goffinet Pascal - 0497 /51 00 92

Convivialité **Connectés**
Emile Lempereur
Bien-être Taillis-Pré
Les Gaux Langues
Excursions



L'école Emile Lempereur : connectée et ouverte au monde

Dans cette grande école, les sections maternelles et primaires sont situées dans des bâtiments séparés afin de permettre aux enfants de tout âge de s'épanouir pleinement.

L'équipe dynamique et enthousiaste adopte une pédagogie différenciée pour répondre aux besoins de chacun. De nombreux ateliers, activités parascolaires et excursions pédagogiques sont également organisés.

Le bien-être des enfants est au cœur de toutes les attentions. Outre son cadre verduré, l'école s'engage dans un projet d'alimentation équilibrée par l'organisation de collations saines.

Des cours de psychomotricité en maternelle et des cours de gymnastique en primaire se déroulent de manière hebdomadaire. L'école participe à des activités sportives extérieures.



Rue des Trioux, 18 - 6200 Châtelet
071 /39.01.54
grand-chene.chatelet@skynet.be

Infos pratiques

Repas complets tous les jours.

Garderies matin et soir ainsi que mercredi après-midi

VOYAGE DANS LE TEMPS À L'ARCHÉOSITE DE ROCHEFORT

Cette année, les 80 élèves de primaire ont pu remonter à l'époque gallo-romaine lors d'une excursion de l'école Emile Lempereur.

Lors de cette journée, les enfants ont pu découvrir une villa reconstituée comme il y a 2000 ans avec ses vestiges, ses jardins, son potager et ses animaux.

En participant aux ateliers, les enfants ont pu expérimenter les gestes du passé. Les plus petits ont par exemple fait des mosaïques romaines tandis que les plus grands travaillaient l'argile.

Bien entendu, c'était l'occasion de se mettre en costume d'époque, pour leur plus grand plaisir !



Evoluer dans de bonnes conditions

GRUPE SCOLAIRE GRAND-CHÈNE

L'école des Gaux : les petits s'émerveillent

Dans cette petite école, on respecte le rythme d'apprentissage de chacun grâce à une pédagogie différenciée. Les classes peu surchargées permettent que chacun soit pris en charge individuellement.

L'équipe dynamique assure une véritable continuité des apprentissages afin de préparer au mieux les enfants à l'école primaire. La présence d'une puéricultrice offre un meilleur encadrement des plus petits.

Que ce soit au travers d'excursions, de visites pédagogiques ou culturelles, chacun aura la possibilité de s'épanouir et d'apprendre.

Des cours de psychomotricité ont lieu toutes les semaines et des cours de natation toutes les deux semaines.

Une chose est sûre, on ne manque pas d'idée pour mettre des étoiles dans les yeux de vos enfants.

Rue des Gaux, 115 - 6200 Châtelet
071 /39.57.84
grand-chene.chatelet@skynet.be

Infos pratiques
Repas complets tous les jours
Garderies matin et soir et mercredi après-midi



Marie-France Toussaint,
Échevin de l'Enseignement

Autonomie, solidarité et responsabilité

GRUPE SCOLAIRE DESTREE

Les parents qui nous confient leurs enfants sont convaincus de la qualité de la formation que nous dispensons. Celle-ci vise à permettre à chacun de nos élèves de s'épanouir pleinement, à le préparer à l'enseignement supérieur et à construire son projet de vie personnelle et professionnelle.

Parmi leurs démarches, les enseignants privilégient un climat affectif dans les classes. Cela qui améliore la confiance, la tolérance, la spontanéité, l'échange et l'autonomie des enfants. Afin de renforcer l'estime de soi, l'enfant est mis en situation de réussite.



Responsabilité
Tolérance
Communication

Citoyenneté
Charbonnages
Autonomie
Solidarité

Place Destrée, 47 - 6200 Châtelineau
071 /38.53.37 - destreechatelet@gmail.com
Garderie : 071 /39.77.75
Directrice : Zecca Laurence - 0497 /51 00 93

Une pédagogie qui donne du sens aux apprentissages.

Parce qu'il est essentiel de pouvoir donner le meilleur de soi-même, nous encourageons nos élèves au dépassement de soi en vue d'acquérir des stratégies et attitudes efficaces pour l'avenir.

Nous donnons du sens aux apprentissages en favorisant une pédagogie par projet où l'enfant est face à des situations de défi afin de stimuler des démarches mentales, un désir de compréhension et de connaissance.

C'est pourquoi il est demandé à nos élèves un engagement particulier en terme de rigueur et d'attitude face au travail, lequel se doit d'être régulier et ordonné, afin d'éviter de voir fléchir leur motivation ou leur confiance.



Autonomie, solidarité et responsabilité

GROUPE SCOLAIRE DESTREEE

Des activités toute l'année.

Nos équipes pédagogiques proposent de nombreuses activités autour de différents thèmes : la peinture, la découverte musicale, le théâtre, des ateliers cuisine, l'éducation à la santé, l'éducation à la citoyenneté, la psychomotricité, l'éveil scientifique, la découverte de la nature (sorties au parc, à la ferme, exploration de la nature via des animateurs, etc.) et bien d'autres encore.



L'école des Charbonnages, une petite école rassurante

Cette « Petite Ecole » maternelle (2 classes : M1 et M $\frac{2}{3}$) a conquis le cœur des parents et des enfants pour sa grande convivialité et sa dimension familiale.

L'ambiance y est à la fois professionnelle et familiale. Les enfants se sentent chez eux dans les grandes salles de classe gaies et colorées.

La journée est très rythmée, les phases d'apprentissage, d'activité motrice et de jeux

se succèdent. Après le repas, la sieste est précieuse.

Les parents et les enfants apprécient la taille humaine de l'établissement et l'accueil qui leur est réservé. Ils se sentent en confiance et écoutés. Dans chaque classe, les enfants sont choyés, car si les salles de classe sont spacieuses, elles accueillent cependant un nombre raisonnable d'enfants.

Les enseignantes et la puéricultrice (à temps plein) câlinent, rassurent et apprennent sereinement aux petits bouts de chou à devenir des grands élèves.

Ils acquièrent des valeurs, des compétences et sont parfaitement préparés pour la rentrée à l'école primaire.

Rue des Charbonnages, 247 - 6200 Châtelet
071 /40.10.26 - destreechatelet@gmail.com



À l'école Destrée, on n'hésite pas à nettoyer son quartier !

Chaque année, les élèves s'investissent dans les actions de nettoyage. Être sensibilisé au civisme, un grand pas vers la responsabilité.

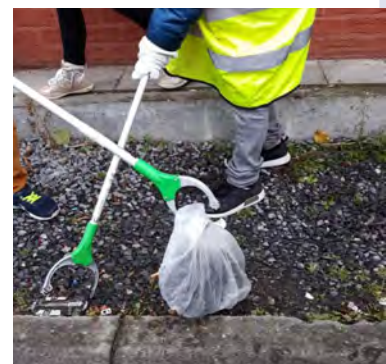

Marie-France Toussaint,
Échevin de l'Enseignement



Une pédagogie ouverte sur le monde

GRUPE SCOLAIRE HAYETTES-SOLVAY

Notre groupe scolaire entend offrir à chaque enfant un enseignement de qualité axé sur un ensemble d'activités variées.

Notre pédagogie, qui s'appuie sur une dynamique active, fonctionnelle et ouverte sur le monde, répond parfaitement aux exigences des Socles de Compétences.

L'équipe éducative met l'accent sur le développement personnel de chacun.

Les activités proposées visent à développer l'autonomie des enfants afin de leur permettre de mener à bien leur scolarité et de leur donner toutes les chances pour une insertion sociale réussie et épanouie.



Siège administratif : École des Hayettes
Rue Sainte-Anne, 59/61 - 6200 Châtelet
071 /40.27.40 - hayettes-chatelet@skynet.be
Directrice : Cosme Joëlle - 0497 /51 00 95



Autonomie
Ouverture sur le monde
Hayettes **Sens social**
Tolérance **Solvay**
Cyber-classes
Mérode
Esprit critique
Respect



Une pédagogie ouverte sur le monde

GRUPE SCOLAIRE HAYETTES-SOLVAY

Les actions concrètes de notre projet d'établissement

La maîtrise des nouvelles technologies

Grâce à nos cyber-classes, les élèves ont à disposition du matériel informatique de dernière génération. En manipulant PC portables, tablettes numériques et tableau interactif, les élèves obtiennent un bagage indispensable pour l'avenir et développent leur esprit critique.



De nombreuses excursions

La découverte du monde extérieur est au cœur de notre projet. Les élèves profitent de séjours en classe de neige ou en classe verte.



Les visites pédagogiques sont multiples et nous participons à de nombreuses activités de sensibilisation au respect de l'environnement ainsi qu'aux animations culturelles et musicales de nos partenaires.

Mais aussi...

Nous organisons des activités de psychomotricité dès le plus jeune âge ainsi que des cours de langues modernes dès la 5ème primaire.

Implantation Solvay

Rue Ernest Solvay, 39 - 6200 Châtelet
071/38.85.10 - hayettes-chatelet@skynet.be

DE MATERNELLE À PRIMAIRE EN DOUCEUR

Depuis plusieurs années, l'école de Bouffioux « Ernest Solvay » organise des rencontres hebdomadaires entre 3ème maternelle, 1ère et 2ème primaire. Ces échanges facilitent le passage des petits vers le niveau primaire.

Cette année, deux sujets ont été exploités : d'une part, des ateliers-jeux autour du repérage spatial, d'autre part, des ateliers artistiques autour de peintres tels que Pablo Picasso, Keith Haring, Wassily Kandinsky, Piet Mondrian.



Marie-France Toussaint,
Échevin de l'Enseignement

Mérode, une petite école familiale très impliquée

Vous désirez une petite école familiale pour votre bout de chou ? Alors n'hésitez pas à venir nous rendre visite à l'école Mérode à Châtelineau.

Chaque enfant évolue à son rythme au travers d'ateliers variés (éveil artistique, scientifique, numérique, psychomoteur, mathématique et langagier).

Nous disposons d'une cour spacieuse avec beaucoup de jeux et deux potagers.

Nous sommes également très connectés afin que vous puissiez suivre avec vos enfants leurs avancées. Rejoignez-nous sur le groupe *Mérode Châtelineau* pour suivre nos aventures.



Rue de Mérode, 18 - 6200 Châtelet
071/38.32.70 - hayettes-chatelet@skynet.be

Infos pratique

Possibilité de prendre des repas complets
Gardereries matin, soir et mercredi après-midi.

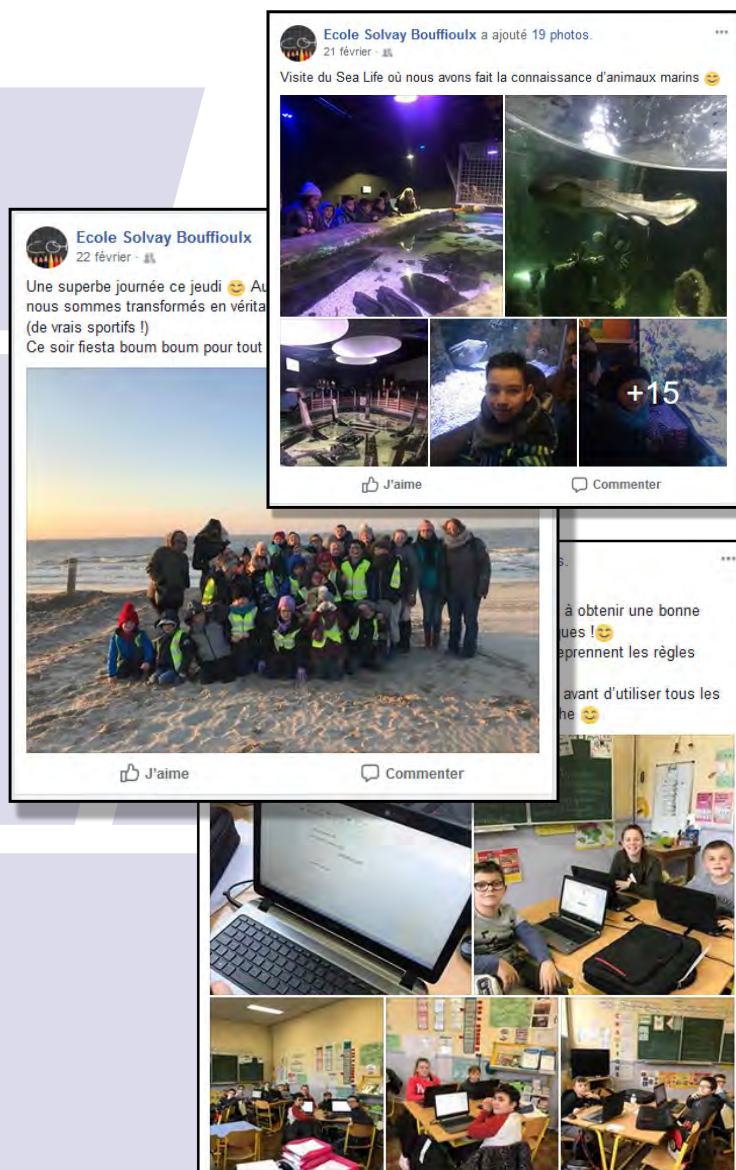

PROPRETÉ

Durant l'opération Wallonie Plus Propre, les élèves n'ont pas hésité à mettre gants et gilets fluorescents pour s'attaquer au gigantesque défi de la propreté.

Ils étaient très heureux de participer à l'action et encore plus fiers de voir le résultat dans le quartier qu'ils côtoient quotidiennement.

Une superbe leçon de sensibilisation pour les enfants, et une belle victoire contre l'incivilité ! Sur Facebook, vous avez été nombreux à saluer le geste.

Bravo !



Marie-France Toussaint,
Échevin de l'Enseignement

Révéler et libérer vos talents est possible

ACADÉMIE DE DESSIN ET DES ARTS DÉCORATIFS «GUSAVE CAMUS»

Une porte ouverte sur votre âme d'artiste

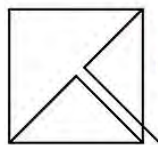

ACADEMIE
DES BEAUX-ARTS
DE
CHATELET

L'académie de dessin et des arts décoratifs « Gustave Camus » fait partie de l'enseignement secondaire artistique à horaire réduit. Les cours organisés sont donc destinés à tous et aucune formation artistique n'est requise à l'inscription.

Vous y retrouverez des ateliers destinés aux enfants et adolescents de 6 à 14 ans ainsi que des ateliers que l'on peut entreprendre dès 15 ans. L'art et le talent n'ont pas d'âge pour s'exprimer ! Nos élèves savent qu'aucun projet n'est impossible et l'Académie des Beaux-Arts met tout en œuvre pour les aider à les réaliser.

Place Jean Guyot, 29/31
071 /39.53.92

beauxarts.chatelet@skynet.be
www.academie-chatelet.com

Directeur : Ketelbuters David

Gratuit pour les moins de 12 ans !

La Ville de Châtelet offre la gratuité et le matériel aux élèves de 6 à 12 ans qui participent à un atelier de l'Académie.

N'hésitez donc pas à donner cette opportunité à votre enfant !

PORTES OUVERTES
VENEZ DÉCOUVRIR LES
TRAVAUX DE NOS ÉLÈVES !



Bijouterie

Peinture

**Histoire
de l'Art**

Bande Dessinée

Joannerie

Ebénisterie

Dessin Design

Céramique

Sculpture



Des musiciens au grand coeur

CONSERVATOIRE DE MUSIQUE ET DES ARTS PARLÉS MAURICE GUILLAUME

VOUS ÊTES À LA RECHERCHE D'UNE ACADÉMIE DYNAMIQUE, OFFRANT UN LARGE ÉVENTAIL DE FORMATIONS À TRAVERS DES CONCERTS ET DES SPECTACLES ?

Le Conservatoire de Musique et des Arts Parlés touche toutes les générations depuis 1898. L'Académie est une belle et grande aventure offrant une formation de qualité et donnant la possibilité d'élargir vos connaissances en permettant d'apprendre en cultivant un art.

Nous t'invitons à venir nous découvrir !



Chaque année, de nombreux concerts dans toute l'entité

Que ce soit pour les traditionnels concerts de Noël ou le rendez-vous du cœur au profit de l'action Télévie, vous répondez toujours présents.

Nos artistes et nos talents sont mis en valeur de bien des manières. Cette année, nous vous avons même présenté une comédie musicale à l'occasion du Concert Télévie.

Vos retours, très positifs, pour « Oliver » nous encouragent à persévérer !

Nos cours

Accordéon	Guitare
Bugle	Percussion
Chant	Piano
Chant d'ensemble	Saxophone
Claviers jazz	Trompette
Clarinette	Violon
Flûte traversière	Violoncelle
Musique de chambre	
Ensemble instrumental	

Formation instrumentale prêt d'instrument (gratuit)

Diction-orthophonie

Initiation musicale 5 et 6 ans

Théâtre et diction dès 5 ans et adultes

Déclamation dès 12 ans et adultes

Art dramatique dès 12 ans et adultes

Formation musicale dès 7 ans

INSCRIPTIONS DU 1ER AU 30 SEPTEMBRE

**GRATUIT JUSQU'À 11 ANS INCLUS,
AVEC DE NOMBREUSES EXONÉRATIONS
À PARTIR DE 12 ANS**

Place du Baquet, 3 - 6200 Châtelet
Tél/fax : 071 /40.13.70
musique.chatelet@skynet.be
www.conservatoire-mauriceguillaume.com
Directeur : Donze Pascal



Répondre aux défis de notre société

E.C.E.T.I.C.



Ecole de promotion sociale de la Ville de Châtelet Enseignement secondaire

Place de l'Hôtel de Ville, 6

6200 Châtelet

ecetic@outlook.com

www.ecetic.be

Directeur : Meurice Marc

Cours pour adultes et adolescents le jour et le soir

Attestations et certificats reconnus par la Fédération Wallonie-Bruxelles

Domaine des langues

- Cours d'anglais débutants et intermédiaires (jour ou soir)
- Cours de néerlandais débutants (1 soir / semaine)
- Cours d'espagnol débutants et intermédiaires (1 soir / semaine)
- Cours d'italien débutants (1 soir / semaine)
- Cours de français / alphabétisation (le jour)

Domaine des métiers de bouche

- Cuisine niveau 1 - asiatique et végétarienne
- Boulangerie - Pâtisserie
- Chocolaterie - Confiserie
- Étude des vins

Domaine de l'habillement

- Opérateur en habillement
- Habillement du logis
- Robe et ensemble
- Tailleur
- Création depuis tissus de récupération

Domaine de l'informatique

- Technicien en bureautique (certificat de qualification)
- Initiation (cours pour débutants) Windows, PC, Tablettes
- Utilisation de logiciels (Word, Excel)
- Gestionnaire de base de données
- Création de site Internet
- Maintenance Soft / Hard
- Présentation assistée par ordinateur

Domaine de la santé et du bien-être

- Sophrologie - Gestion du stress
- Réflexologie plantaire
- Découverte des huiles essentielles
- Techniques de bien-être par les huiles essentielles
- Feng-shui niveaux 1 et 2
- Cours de massage

Domaine de la construction

- Electricien installateur,
- Monteur - Electricité domestique

Domaine de l'économie

- Connaissance de gestion
- Accès à la profession
- Création d'entreprise (jour ou soir)

Renseignements et inscriptions

À partir du 27/08 - du lundi au vendredi de 8h45 à 12h

En septembre - aussi le soir de 17h30 à 20h lundi, jeudi et mardi

LE NOMBRE DE PLACES EST LIMITÉ DANS CHAQUE CLASSE, N'ATTENDEZ PAS POUR VOUS INSCRIRE !